KORAN DIGITAL

radar. MEDIA

RADAR SAMARINDA .COM

AKTUAL & TERPERCAYA

EDISI SENIN
21 AGT 2023

TIM SAR BERHASIL TEMUKAN PEKERJA ITCI YANG HILANG DI HUTAN KUKAR

RADAR SAMARINDA .COM
AKTUAL & TERPERCAYA

Slamet Riyadi saat dirawat di klinik perusahaan setempat, setelah ditemukan Tim SAR di tengah hutan. (Antara / HO Tim SAR Unit Samarinda)

TIM SAR BERHASIL TEMUKAN PEKERJA ITCI YANG HILANG DI HUTAN KUKAR

SAMARINDA - Tim Rescue Unit SAR Gabungan Kota Samarinda, Kalimantan Timur (Kaltim), berhasil menemukan seorang pekerja yang sempat hilang di hutan lokasi kerja PT ITCI Hutani Manunggal (IHM), Kecamatan Loa Kulu, Kabupaten Kutai Kartanegara (Kukar), setelah sembilan hari tersesat.

"Satu orang korban tersesat itu atas nama Slamet Riyadi, pria, 28 tahun, yang beralamat di Jalan Teratai RT 07, Kelurahan Sepaku, Kecamatan Sepaku," ujar Kepala Kantor Pencarian dan Pertolongan (KKP) Kota Balikpapan Melkyanus Kotta dalam rilis yang diterima di Samarinda, Sabtu (19/8/2023).

Slamet Riyadi ditemukan tim gabungan di belantara dalam kegelapan malam pada Sabtu dini hari pada pukul 00.05 WITA.

Tim SAR Gabungan, katanya, berhasil menemukan korban dalam keadaan selamat pada posisi 0°45'82'' S 116°46'26'' E dengan kondisi lemas dan linglung, pada jarak 3 kilometer dari lokasi pertama kali bersama rekan yang sama-sama hendak pulang kerja.

"Korban ditemukan tim gabungan sekira 3 km ke arah barat dari lokasi terlihat sebelumnya, selanjutnya korban dievakuasi ke klinik milik perusahaan setempat untuk penanganan medis. Setelah ditemukan korban, maka operasi pencarian dinyatakan ditutup," katanya.

Unsur yang terlibat dalam pencarian adalah Tim Rescue Unit Siaga SAR Samarinda, Polsek Loa Kulu, Disdamkar Kabupaten Kukar, PT IHM, PT PJS, Satria Rescue Samarinda, Animal Rescue, warga Desa Semoi Dua, dan keluarga korban.

Sebelumnya korban tersesat pada Kamis 10 Agustus 2023 sekitar pukul 16.30 WITA. Sedangkan laporan masuk ke Unit SAR Kota Samarinda pada Minggu 13 Agustus pada pukul 18.45 WITA, dengan pelapor Harry Nababan selaku Humas IHM.

Kronologis tersesatnya korban, seperti yang diungkapkan pelapor, Kamis itu Slamet Riyadi berencana pulang dari lokasi kerja menuju pondok kerja bersama dua temannya. Namun korban hilang di perjalanan, lantas perusahaan dan rekan korban mencari namun nihil, sehingga kemudian dilaporkan ke Tim SAR.

Dua teman Slamet yang sekaligus menjadi saksi atas tersesatnya korban itu adalah Budi Andy Saputra dan Rismanto. Keduanya juga beralamat di Kecamatan Sepaku, kawasan Ibu Kota Nusantara (IKN). **(Ant/MK)**

MKP MEDIA KALTIM PROMOSINDO
3 TAHUN
ANNIVERSARY
MEDIA KALTIM.com
T3RDEPAN
14 JULI 2020 - 14 JULI 2023
DANDIM CUP
KEJURPROV
SERI 3
2023
MEDIA KALTIM GROUP
RAMAIKAN & IKUTI EVENT NYA YUK
DAFTAR PAKAI
KUPON DIGITAL GRATIS
ACARA PUNCAK
HUT KE-3 MEDIA KALTIM :
27 AGUSTUS 2023
IKUTI JUGA
SENAM AEROBIK MASSAL
(XEROBIC QUEEN76)
JALAN SEHAT
LAPANGAN EX. TEMINDUNG SAMARINDA
MULAI PUKUL 06.00 WITA
DAFTAR JALAN SEHAT GRATIS DISINI
https://registration.myevents.id/contests/1/registration
INFORMASI 0853 4894 3982 (Adhi)

PERPUSTAKAAN

Grand Hotel Kartika

Paket MAKSIMAL Karyawan

(Makan Siang Hemat Lengkap Untuk Karyawan)

Paket Ber2

Rp 90rb nett /pax

Paket Ber3

Rp 130rb nett /pax

FREE Ice Tea

Pilihan 7 Menu Khas Nusantara

1. Ikan Dori Saus Telur Asin
2. Ikan Dori Asam Manis
3. Ayam Geprek Cabe Hijau
4. Ayam Bakar Taliwang
5. Rendang Daging Padang
6. Ikan Nila Masak Tauco
7. Ikan Nila Goreng Colo-Colo

FREE
1 pax comp.
Light Meal

www.hotelgrandkartika.com/resto

Kepala Pusat Penerangan Hukum Kejagung RI, Ketut Sumedana (ist)

MANTAN KADIS ESDM KALTIM DIPERIKSA KEJAGUNG, TEKAIT DUGAAN KORUPSI ISMAIL THOMAS

SAMARINDA – Kejaksaan Agung melalui Tim Jaksa Penyidik pada Direktorat Penyidikan Jaksa Agung Muda Bidang Tindak Pidana Khusus (JAM PIDSUS) memeriksa 1 orang saksi, terkait dengan perkara dugaan tindak pidana korupsi penerbitan dokumen perizinan pertambangan PT Sendawar Jaya.

Saksi yang diperiksa yaitu CB selaku Mantan Kepala Dinas Energi dan Sumber Daya Mineral Provinsi Kalimantan Timur, terkait penyidikan perkara dugaan tindak pidana korupsi penerbitan dokumen perizinan pertambangan PT Sendawar Jaya atas nama tersangka IT.

"Pemeriksaan saksi dilakukan untuk memperkuat pembuktian dan melengkapi pemberkasan dalam perkara dimaksud," jelas Kepala Pusat Penerangan Hukum Kejagung, Ketut Sumedana dalam keterangan pers, Jumat (18/8/2023).

Diketahui Penyidik Jaksa Agung Muda Tindak Pidana Khusus Kejaksaan Agung, Selasa, menetapkan Ismail Thomas, anggota Komisi I DPR RI, sebagai tersangka kasus dugaan tindak pidana pemalsuan dokumen terkait tambang.

Selain ditetapkan sebagai tersangka, penyidik langsung melakukan penahanan terhadap Ismail Thomas di Rumah Tahanan Negara (Rutan) Salemba Cabang Kejagung terhitung dari tanggal 15 Agustus sampai 3 September 2023.

Ismail Thomas, ditetapkan sebagai tersangka atas perannya dalam perkara pemalsuan dokumen-dokumen terkait perizinan pertambangan yang digunakan untuk kepentingan persidangan.

Pengadilan Negeri Jakarta Selatan pada Juli 2023 lalu, mengabulkan gugatan perbuatan melawan hukum PT Sendawar Jaya terhadap PT Gunung Bara Utama, perusahaan terpidana kasus korupsi Jiwasraya dan Asabri Heru Hidayat, dan Kejaksaan Agung.

Gugatan tersebut terkait sengketa lahan pertambangan batu bara di Kabupaten Kutai Barat, Kalimantan Timur, seluas 5.350 hektare yang diklaim milik PT Sandawar Jaya.

Ketut menyebut pada tahap pertama kasus ini, Kejaksaan Agung dinyatakan kalah (diminta untuk mengosongkan lahan), namun setelah melakukan upaya banding dinyatakan menang.

Dari upaya ini, terungkap bahwa dokumen-dokumen yang digunakan untuk kepentingan proses persidangan adalah palsu.

Ismail Thomas disangkakan melakukan pemalsuan dokumen bersama satu pihak lain yang belum ditetapkan sebagai tersangka untuk memenangkan suatu perkara.

"Jadi, proses beliau ini adalah dengan orang lain, yang belum ditetapkan tersangka sehingga kami persangkakan juga pasal 55 ayat (1) ke 1 KUHP. Melakukan pemalsuan dokumen untuk kepentingan proses persidangan," kata Ketut.

Selain itu, penyidik juga mempersangkakan Ismail Thomas dengan Pasal 9 Undang-Undang Tindak Pidana Korupsi.

Hanya saja, Ketut enggan merinci apa saja dokumen-dokumen yang dipalsukan oleh tersangka karena proses penyidikan sedang berjalan. Ia juga menegaskan kasus tersebut bukan perkara baru, tetapi sudah lama berjalan terkait dengan Heru Hidayat, terpidana kasus Jiwasraya dan Asabri.

Diketahui dalam amar putusan perkara Nomor 667/Pdt.G/2022/PN Jkt.Sel, majelis hakim PN Jaksel mengabulkan gugatan PT Sendawar Jaya atas kepemilikan lahan tambang batu bara sekitar 5.350 hektare di Kutai Barat, Kaltim.

Dalam amar putusan tersebut, majelis hakim menyatakan PT Sendawar Jaya merupakan pemilik yang sah atas lahan/lokasi pertambangan batu bara seluas 5.350 hektare di Kutai Barat.

Selain itu, menghukum tergugat I atau perusahaan Heru Hidayat dan pihak-pihak yang menguasai lahan agar mengosongkan dan menyerahkan kepada penggugat. **(Eky/rls)**

radar. MEDIA

RADAR IBUKOTA .COM

KORAN DIGITAL

AKTUAL & TERPERCAYA

EDISI SENIN
21 AGT 2023

MERIAHNYA AGUSTUSAN DI RT 10 DESA GIRIMUKTI,

BANYAK LOMBA, DIHADIRI "SOEKARNO"

KETUA DPRD SYAHRUDIN: PJ GUBERNUR KALTIM HARUS DUKUNG PEMBANGUNAN PPU DAN IKN

RADAR IBUKOTA .COM
AKTUAL & TERPERCAYA

Salah satu spot foto di pusat gelaran peringatan HUT ke-78 RI di Desa Girimukti. (Robbi/ MediaKaltimGroup)

MERIAHNYA AGUSTUSAN DI RT 10 DESA GIRIMUKTI, BANYAK LOMBA, DIHADIRI "SOEKARNO"

PPU - Dalam rangka memeriahkan perayaan Kemerdekaan ke-78 RI, sejumlah kelompok masyarakat menyambut hari kemenangan di masing-masing RT. Mulai dari mendekorasi lingkungan dan mengadakan berbagai perlombaan.

Salah satu RT yang cukup antusias menyambutnya kali ini adalah RT 10 Desa Girimukti, Kecamatan Penajam, Kabupaten Penajam Paser Utara (PPU). Hampir di setiap sudut lingkungan RT 10, dihiasi dengan ornamen merah putih, seperti bendera, umbul-umbul dan berbagai hiasan lainnya.

Ketua Panitia, Torro mengungkapkan semua itu merupakan hasil gotong-royong seluruh warga di RT 10. Bersama-sama bergerak untuk mengahdirkan kemeriahan 17-an di jalanan dan sekitar rumah masing-masing.

"Semua dikerjakan dengan gotong-royong seluruh masyarakat RT 10. Idenya juga dari masyarakat, kepanitiaan hanya mengarahkan saja," ujarnya, Sabtu (19/8/2023).

Termasuk juga gelaran berbagai perlombaan. Mulai dari lomba lingkungan indah, paduan suara, jalan sehat sampai kategori lomba anak-anak dan lomba untuk kalangan orang tua.

Kegiatan lomba dipusatkan di sebuah tanah lapang di lingkungan RT 10. Panggung seni dan spot foto bertema klasik, lengkap dengan replika Soekarno sebagai Presiden pertama dihadirkan. Menambah suasana peringatan kemerdekaan lebih terasa.

Adapun dana untuk menggelar berbagai acara itu berasal dari iuran masyarakat. Ada juga bantuan dari berbagai pihak. Termasuk juga pengerjaan dan pengadaan seluruh perlengkapanya.

"Semua yang terlibat di dalam gelaran ini warga sini, jadi semua saling membantu. Seperti yang mengerjakan instalasi, membuat kerajinan, ngecat dan lain-lain adalah warga yang kebetulan bisa," jelas Torro.

Kegiatan ini diadakan hampir di setiap momen peringatan HUT RI. Namun antusias warga dalam gelaran kali ini lebih dibandingkan tahun sebelumnya, karena pandemi Covid-19.

"Semoga ke depan warga makin antusias lagi. Dan untuk para pemuda, bisa semakin semangat untuk menggelar kegiatan lagi kedepannya," tegasnya.

Senada, Ketua RT 10 Suhardi mengaku bangga dengan kekompakan warga RT-nya. Dalam mengikuti rangkaian perlombaan 17 Agustus kali ini, mulai dari anak-anak hingga para orang tua.

"Momen-momen hari kemerdekaan Republik Indonesia ini tahun 2023 ini, Alhamdulillah antusias. Harapannya untuk warga RT 10 terkhusus, bisa terjalin dari situ sekali silaturahmi, guyub rukun dan bisa terus bertatap muka," tutupnya. **(sbk)**

Ketua DPRD PPU, Syahrudin M Noor saat diwawancarai, Kamis (17/8/2023). (Robbi/MediaKaltimGroup)

KETUA DPRD SYAHRUDIN: PJ GUBERNUR KALTIM HARUS DUKUNG PEMBANGUNAN PPU DAN IKN

PPU - Menyongsong pengisian jabatan Penjabat (Pj) Gubernur Kaltim yang akan menggantikan Isran Noor pada Oktober 2023, Ketua DPRD Penajam Paser Utara (PPU), Syahrudin M Noor, menekankan pentingnya pemahaman terhadap wilayah lokal Kaltim.

Hal ini dianggap krusial untuk melanjutkan pembangunan yang tengah berjalan. "Kami berharap ada sosok yang memahami wilayah lokal Kaltim. Mengingat periode Pj ini merupakan transisi yang cukup panjang, tahapan pembangunan harus dapat berjalan dengan lancar," kata Syahrudin.

Selain pemahaman terhadap wilayah, Syahrudin juga menyoroti pentingnya dukungan pembangunan di kabupaten/kota di Kaltim, terutama PPU. Terlebih dengan rencana pemindahan Ibu Kota Nusantara (IKN) yang memerlukan biaya besar.

"Harapannya, kabupaten ini mendapatkan kontribusi yang signifikan, terutama dengan kehadiran ibu kota negara yang memerlukan anggaran besar. Hal ini harus dipahami oleh Pj yang akan datang," jelasnya.

Syahrudin menambahkan bahwa pemahaman terhadap wilayah dan kebijakan pembangunan tidak hanya dimiliki oleh sosok lokal. Oleh karena itu, keputusan mengenai siapa yang akan menjadi Pj Gubernur Kaltim sepenuhnya diserahkan kepada regulasi dan keputusan pemerintah pusat.

"Siapa pun yang memenuhi kriteria dan sesuai dengan aturan protap bisa menjadi Pj Gubernur. Yang terpenting adalah pemahaman terhadap wilayah dan kebijakan pembangunan," tuturnya.

Diketahui, saat ini isu pengisi Pj Gubernur Kaltim menjadi perbincangan hangat. Beberapa nama lokal juga telah muncul dan dibahas di DPRD Kaltim sebagai calon yang akan diusulkan.

"Orang-orang yang muncul sebagai calon adalah yang terbaik di Kaltim. Siapa pun yang terpilih nantinya, pasti merupakan sosok yang terbaik," pungkas Syahrudin. **(SBK)**

RADAR IBUKOTA .COM
AKTUAL & TERPERCAYA

Bupati PPU, Hamdam Pongrewa saat diwawancarai Kamis (17/8/2023). (Robbi/MediaKaltimGroup)

KALTIM BUTUH PLT GUBERNUR DARI PUTRA DAERAH, BUPATI PPU HAMDAM BEBER ALASANNYA

PPU - Bupati Penajam Paser Utara (PPU), Hamdam Pongrewa, mengungkapkan harapannya agar putra-putri asli Kalimantan Timur (Kaltim) dapat mengisi posisi Penjabat (Pj) Gubernur Kaltim yang akan menggantikan Isran Noor.

Menurutnya, banyak tokoh lokal yang memiliki kapabilitas untuk melanjutkan pembangunan di Bumi Etam. "Ada banyak tokoh-tokoh yang memiliki kemampuan untuk menjalankan tugas kegubernuran," kata Hamdam.

Beberapa nama lokal yang saat ini sedang dibahas di DPRD Kaltim untuk diusulkan antara lain: Rektor Universitas Mulawarman (Unmul) Abdunnur; Dirjen Bimbingan Masyarakat Islam Kemenag, Kamaruddin Amin; Dirjen Otda Kemendagri, Akmal Malik; Deputi Otorita IKN Bidang Sosbud Alimuddin; Sekprov Kaltim, Sri Wahyuni; dan Staf Ahli di Kementerian Desa PDTT, M Nurdin.

"Semua nama tersebut adalah putra-putra terbaik Kaltim," ungkapnya.

Hamdam menjelaskan sepak terjang semua nama itu juga sudah diketahui publik. Seperti Alimuddin yang pernah menjabat sebagai pejabat Eselon II di PPU dan kini menjadi Deputi di Otorita IKN.

Sri Wahyuni yang saat ini menjabat sebagai Sekretaris Provinsi Kaltim. Sementara M Nurdin, mantan Sekretaris Bontang, juga memiliki rekam jejak yang baik di pemerintahan.

"Semua tokoh tersebut memiliki kualifikasi yang baik. Mereka adalah putra terbaik bangsa, khususnya dari Kaltim," jelas Hamdam.

Namun, keputusan akhir tetap berada di tangan pemerintah pusat. Hamdam berharap, apapun keputusannya nantinya, itu adalah yang terbaik untuk Kaltim.

"Keputusan akhir ada di tangan Bapak Presiden melalui Menteri Dalam Negeri. Kami percaya, siapapun yang dipilih nantinya adalah yang terbaik untuk Kaltim," pungkasnya. **(SBK)**

Tiga tersangka PSK saat diamankan di Mabes Satpol-PP PPU. (Robbi/MaediaKaltimGroup)

OPERASI SATPOL-PP PPU UNGKAP AKTIVITAS PSK DI PENAJAM YANG TERPIKAT IKN

PPU - Satuan Polisi Pamong Praja (Satpol-PP) Penajam Paser Utara (PPU) mengamankan tiga pekerja seks komersial (PSK) yang beroperasi di wilayah Penajam. Mereka mengaku berasal dari Balikpapan dan datang ke Benuo Taka, terpikat oleh daya tarik Ibu Kota Nusantara (IKN).

Ketiga PSK yang diamankan berinisial NA (23), WR (25), dan DP (30) ditangkap saat sedang menjajakan jasa mereka melalui sebuah aplikasi pesan digital. Penangkapan dilakukan di salah satu hotel di Kecamatan Penajam pada Rabu (16/8/2023) malam.

Margono Hadi Susanto, Kepala Satpol-PP PPU, menyatakan bahwa penangkapan ini dilakukan berdasarkan laporan dari warga yang resah dengan aktivitas ketiganya.

"Setelah menerima laporan dari masyarakat, kami segera merespons dan berhasil mengamankan ketiganya," ungkap Margono pada Kamis (17/8/2023).

Dari hasil pemeriksaan, ketiganya mengaku menjalankan aktivitas ini secara mandiri tanpa campur tangan muncikari. Mereka mengaku telah menjalankan profesi ini sejak Juli dengan tarif berkisar antara Rp 300 ribu hingga Rp 500 ribu. Margono menambahkan, "Mereka memilih PPU sebagai lokasi karena daya tarik IKN."

Ketiganya kini dihadapkan pada Perda Nomor 10 Tahun 2010 tentang Penertiban dan Penanggulangan Pekerja Seks Komersial di PPU. Sebelum dipulangkan ke Balikpapan, mereka akan menjalani proses pembinaan. "Dinas Sosial PPU akan terlibat dalam proses pembinaan ini," jelas Margono.

Meskipun ketiganya mengaku bekerja secara mandiri, Satpol-PP PPU tidak menutup kemungkinan adanya keterlibatan jaringan prostitusi online. "Kami masih mendalami kasus ini, karena dugaan adanya muncikari yang terlibat," pungkas Margono. **(SBK)**

RADAR IBUKOTA .COM AKTUAL & TERPERCAYA

WARGA PENAJAM DITANGKAP DENGAN 17 PAKET SABU SIAP EDAR, TERANCAM HUKUMAN SEUMUR HIDUP

PPU - Satuan Reserse Narkotika, Psikotropika dan Obat Berbahaya (Satresnarkoba) Polres Penajam Paser Utara (PPU) berhasil mengamankan pria berinisial JD (29), warga Kelurahan Penajam, Kecamatan Penajam, yang kedapatan memiliki 17 paket sabu siap edar.

Penangkapan dilakukan Rabu (16/8/2023) pukul 04.30 WITA di pinggir jalan RT 07 Kelurahan Penajam. Saat digeledah, petugas menemukan 17 paket sabu yang terbungkus dengan lakban hitam dan tisu di dalam motor tersangka.

"Menurut pengakuannya, JD hanya berperan sebagai kurir," kata Wakapolres Polres PPU, Kompol Bergas Hartoko, dalam konferensi pers pada Jumat (18/8/2023).

Selain sabu, petugas juga mengamankan barang bukti lain seperti 1 plastik klip, 1 bungkus rokok, 1 sepeda motor, 1 unit alat komunikasi, dan uang tunai sebesar Rp 1 juta. "Semua barang bukti kita amankan untuk pengembangan lebih lanjut," tambah Bergas.

Penangkapan ini dilakukan berdasarkan informasi dari masyarakat mengenai adanya aktivitas penyalahgunaan narkotika di daerah tersebut.

Berdasarkan informasi tersebut, Satresnarkoba PPU bergerak cepat ke lokasi dan berhasil mengidentifikasi serta menangkap pelaku yang sesuai dengan ciri-ciri yang dilaporkan.

JD kini harus menghadapi hukum dan dijerat dengan pasal 114 Ayat (1) atau pasal 112 Ayat (1) UU RI NO 35 tahun 2009 tentang Narkotika. Ancaman hukumannya adalah pidana penjara seumur hidup atau paling singkat 5 tahun dan paling lama 12 tahun, serta denda minimal Rp 1 miliar hingga maksimal Rp 10 miliar. **(NRD)**

KORAN **DIGITAL**

radar. MEDIA

RADAR KUKAR .COM

AKTUAL & TERPERCAYA

EDISI SENIN
21 AGT 2023

PAWAI PEMBANGUNAN RAMAI, PEDAGANG UNTUNG BERLIPAT

PEREDARAN PULUHAN RIBU DOUBLE L TERBONGKAR, DUA PRIA PARUH BAYA DICIDUK DI TENGGARONG

RADARKUKAR.COM AKTUAL & TERPERCAYA

Pelaku AH dan MO beserta barang bukti 28 ribu butir Double L yang diamankan Polres Kukar. Sumber: Istimewa

PEREDARAN PULUHAN RIBU DOUBLE L TERBONGKAR, DUA PRIA PARUH BAYA DICIDUK DI TENGGARONG

TENGGARONG - Dua pria paruh baya berhasil diciduk Satuan Resor Narkoba (Satreskoba) Polres Kutai Kartanegara (Kukar) pada Jumat (18/8/2023) pukul 16.30 WITA. Keduanya ditemukan memiliki obat keras jenis Double L sebanyak puluhan ribu butir.

AH (51), warga Kelurahan Harapan Baru, Samarinda Seberang, pertama kali diamankan saat berhenti di pinggir jalan. Diduga, ia sedang menunggu seseorang untuk melakukan transaksi obat terlarang tersebut.

Saat kendaraannya digeledah, polisi menemukan 1.000 butir Double L yang tersimpan dalam 25 botol berwarna putih. AH mengakui bahwa obat tersebut diperolehnya dari seseorang berinisial MO (51).

Kapolres Kukar, AKBP Hari Rosena, melalui Kasatreskoba Polres Kukar, AKP Aksarudin Adam, mengungkapkan, barang tersebut diberikan oleh MO yang pada saat itu sedang berada di rumahnya AH.

Setelah mendapat informasi dari AH, polisi segera mengamankan MO di rumah AH. Dari hasil penggeledahan, polisi kembali menemukan 3 botol yang berisi obat keras Double L. Dengan demikian, total obat yang berhasil diamankan adalah sebanyak 28 ribu butir.

Kini, AH dan MO telah dibawa ke Mapolres Kukar untuk menjalani pemeriksaan lebih lanjut. Berdasarkan bukti yang ditemukan dan keterlibatan keduanya, mereka kini terancam hukuman berdasarkan Pasal 197 Junto Pasal 106 Ayat 1 dan/atau Ayat 2 Undang-Undang RI No. 36 Tahun 2009 tentang Kesehatan. Pasal tersebut telah diubah dengan Pasal 60 Angka 10 Undang-Undang Nomor 6 Tahun 2023 tentang Penetapan Pemerintah Pengganti Undang-Undang Nomor 2 Tahun 2022 tentang Cipta Kerja. **(afi)**

Situasi saat korban dievakuasi oleh tim SAR Gabungan. (Basarnas Kaltim)

KEMBALINYA SLAMET RIYADI: KISAH 9 HARI TERSESAT DAN PENYELAMATAN TIM SAR GABUNGAN

TENGGARONG - Seorang warga bernama Slamet Riyadi (28), yang berasal dari RT 7 Kelurahan Sepaku, ditemukan selamat setelah 9 hari tersesat di kawasan PT Ichi Hutan Manunggal (IHM), Kecamatan Loa Kulu. Riyadi dilaporkan hilang sejak Kamis, 10 Agustus 2023.

Riyadi diketahui tersesat saat dalam perjalanan pulang dari tempat kerjanya menuju Kem Pegawai. Dalam perjalanannya, ia terpisah dari dua orang rekannya dan sejak itu dinyatakan hilang.

Tim SAR Gabungan yang mulai melakukan pencarian sejak Minggu, 13 Agustus 2023, berhasil menemukan Riyadi pada Sabtu, 19 Agustus 2023 dini hari, tepatnya pukul 00.05 WITA.

Lokasi penemuan Riyadi berada sekitar 3 kilometer ke arah barat dari tempat terakhir ia terlihat. "Keadaan Riyadi saat ditemukan masih selamat, namun dalam kondisi lemas dan linglung," ungkap Melkiannus Kotta, kepala Badan SAR Nasional (Basarnas) Kaltim.

Setelah ditemukan, Riyadi langsung dievakuasi ke Klinik Perusahaan terdekat untuk mendapatkan perawatan medis. Melkiannus Kotta menambahkan, dengan ditemukannya Riyadi, operasi SAR untuk pencarian orang yang tersesat di hutan lokasi kerja PT IHM Kecamatan Loa Kulu ditutup. **(tabs)**

RADARKUKAR.COM
AKTUAL & TERPERCAYA

Suasana Pawai Pembangunana dan Budaya 2023 di Kukar. (Ady/Radar Kukar)

RIBUAN MASYARAKAT PADATI PAWAI PEMBANGUNAN, PEDAGANG KUKAR RAUP UNTUNG BERLIPAT

TENGGARONG - Pawai Pembangunan dan Budaya 2023, dalam rangka memeriahkan HUT ke-78 Kemerdekaan Republik Indonesia (RI), disambut antusias warga. Ribuan warga Kutai Kartanegara (Kukar) tumpah ruah memadati sepanjang Jalan KH Ahmad Muksin atau sepanjang kawasan Timbau. Untuk turut serta dan menyaksikan pawai tersebut, pada Sabtu (19/8/2023).

Berbagai bentuk dan kreativitas para peserta pawai, menjadi daya tarik bagi masyarakat. Mulai dari kendaraan hias, hingga peragaan kostum dengan berbagai tema dari berbagi kelompok masyarakat yang memadati jalan.

Pawai dimulai dari Jembatan Repo-repo, menyusuri jalan dan finish di depan Taman Kota Raja Tenggarong. Bahkan

Teriknya sinar matahari, seakan tidak menyurutkan semangat masyarakat untuk menyaksikan pawai yang berlangsung meriah ini. Salah seorang peserta pawai yang turut mewakili sekolahnya dalam pawai ini mengatakan. Pawai ini pun menjadi ajang promosi bagi sekolahnya. Dimana sekolahnya turut membawa berbagai hasil karya pelajarnya untuk turut dipamerkan ke hadapan publik.

"Seperti yang saya kendarai ini, mobil replika yang berbentuk seperti mobil formula. Ini buatan kami anak teknik mesin," kata Ari Anggara, murid salah satu Sekolah Menengah Kejuaruan (SMK) yang mengikuti pawai.

Pawai dimulai sejak pukul 07.00 WITA, dan diikuti oleh 150 kelompok yang turut unjuk gigi menampilkan berbagai kreativitas. Mulai dari kelompok masyarakat, sekolah, hingga masing-masing organisasi perangkat daerah (OPD).

Membludaknya masyarakat yang mengikuti dan menyaksikan pawai ini pun, berdampak positif pada perputaran ekonomi masyarakat. Terlihat ratusan pedagang memadati lokasi pawai untuk menjajakan jualannya.

“Alhamdulillah, ramai sekali pawai ini. Jualan saya juga jadi ikut rame. Semoga Kukar terus banyak event, biar kita dapat rejekinya terus," kata Hasan, salah seorang pedagang yang ikut menjajakan jualannya di pewai siang tadi. **(tab)**

KORAN DIGITAL
RADAR BONTANG .COM
AKTUAL & TERPERCAYA
SENIN, 21 AGUSTUS 2023

AZNEM SEBUT BUAYA RISKA TAK PERNAH JADI OBJEK WISATA

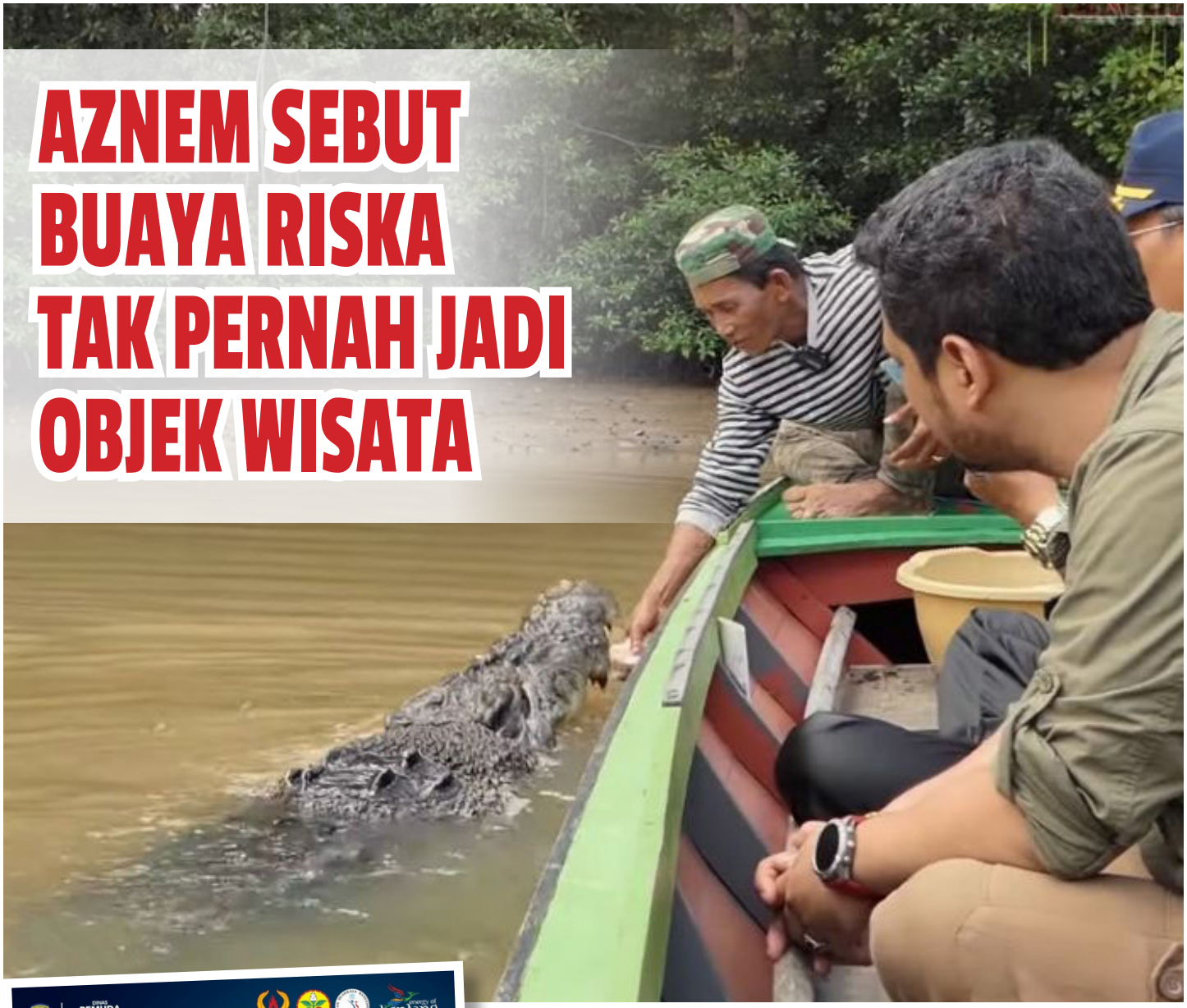

BACA HALAMAN A2

Dispopar Buka Pendaftaran Lomba Dance Kreasi Nusantara Open

BACA HALAMAN A3

KANTOR REDAKSI: PERUMAHAN PESONA BUKIT SINTUK JL PUPUK RAYA, RT.50. BLOK F3 NO 23A
KELURAHAN BELIMBING, KECAMATAN BONTANG BARAT, KOTA BONTANG, KALIMANTAN TIMUR.

Panji Petualang saat mengunjungi Buaya Riska beberapa waktu lalu di Bontang.

Aznem Sebut Buaya Riska Tak Pernah Jadi Objek Wisata

BONTANG - Dinas Pemuda Olahraga dan Pariwisata (Dispopar) Bontang tidak pernah memasukkan wisata ekstrem bertemu Buaya Riska di Kelurahan Guntung. Hal itu diungkapkan Kadispopar Bontang, Ahmad Aznem beberapa waktu lalu.

Dikatakannya, Dispopar menyadari bahwa kewenangan pengelolaan wisata yang melibatkan hewan buas berada di Balai Konservasi Sumber Daya Alam (BKSDA) Kalimantan Timur.

Karenanya selama ini Buaya Riska tak pernah menjadi daftar objek wisata yang harus dikunjungi.

"Coba saja lihat rekomendasi wisata di Bontang, mana ada itu Buaya Riska masuk objek wisata," kata Aznem.

Menurutnya banyak wisatawan terkenal ke Bontang, memang murni hanya ingin mengetahui kedekatan Ambo dan Buaya Riska.

Termasuk saat Wali Kota Bontang Basri menemani Artis Muhammad Panji atau Panji Petualang. "Itu Pak Wali kemarin cuman menemani saja. Apalagi yang ditemaninya juga berpengalaman," sambungnya.

Diketahui belakangan ini banyak pihak yang memberikan saran agar menjadikan buaya-buaya guntung sebagai objek wisata. Hal ini menuai komentar pro dan kontra di tengah-tengah masyarakat. (adv/al)

KORAN DIGITAL RADAR BONTANG .COM AKTUAL & TERPERCAYA Tahun I

Direktur: Darman; **Penanggungjawab/Pemimpin Redaksi:** M Abduh Kuddu; Reporter: Yusva Alam (kooridnator), Nur Yahya, Iqlima Syih Syakurah **Kantor Redaksi:** Perum Pesona Bukit Sintuk Jl Pupuk Raya, RT.50. Blok F3 No 23A Kelurahan Belimbing, Kecamatan Bontang Barat, Kota Bontang, Kalimantan Timur.

RADARBONTANG.com dipayungi PT RADAR MEDIA MEGATAMA, dengan aktivitas Perusahaan Pers, Penerbitan Surat Kabar, Jurnal, Majalah, Buletin, dan Terbitan Lainnya.

Dispopar Buka Pendaftaran Lomba Dance Kreasi Nusantara Open

BONTANG – Dinas Pemuda Olahraga dan Pariwisata (Dispopar) Bontang mengadakan Lomba Dance Kreasi Nusantara Open yang akan digelar 2 bulan ke depan. Namun yang berminat sudah mulai mendaftar dari sekarang.

Kabid Olahraga Dispopar Bontang, Mukhtar menjelaskan, bahwa lomba dance kreasi ini merupakan lomba dance modern yang dipadukan dengan tarian tradisional. Akan diadakan pada tanggal 14 dan 15 Obtober 2023 mendatang.

Lomba ini dikhususkan para pelajar SMP dan SMA dari seluruh wilayah di Kalimantan Timur.

"Lomba ini sifatnya open, sehingga terbuka bagi pelajar se-Kaltim. Yang mau mendaftar bisa dari sekarang," ujarnya.

Kegiatan yang rencananya diadakan di Halaman Parkir belakang Kantor Dispopar Bontang ini, menyediakan total hadiah Rp 13,5 juta. Tidak menarik biaya untuk pendaftaran alias gratis.

"Untuk informasi pendaftaran bisa menghubungi Hairunnisa (082220752705) dan Jumiati (0811597555)," bebernya.

Dikatakannya, kegiatan ini diadakan dalam rangka Hari Ulang Tahun (HUT) Kota Bontang. Untuk memeriahkan perayaan hari jadi Kota Bontang.

"Kegiatan ini juga masuk dalam kalender 77 event yang sudah direncanakan. Semoga dapat menarik orang-orang dari luar Bontang untuk datang ke Bontang," serunya. (adv/al)

KORAN DIGITAL RADAR BONTANG .COM
AKTUAL & TERPERCAYA

Menabrak Rambu-rambu Allah SWT di HUT RI

SETIAP Bulan Agustus di negeri kita Indonesia selalu gegap gempita memperingati peristiwa kemerdekaan RI. Di sudut-sudut kota di Indonesia tidak terkecuali di Kota Bontang. Setiap depan masuk pintu gapura RT atau perumahan, akan tampak nuansa merah putih, dengan aneka dekorasi yang indah.

Menurut data Direktorat Jenderal Kependudukan dan Pencatatan Sipil (Dukcapil) Kementerian Dalam Negeri mencatat jumlah penduduk Kota Bontang, Kalimantan Timur, sebanyak 185.201 jiwa pada Juni 2021. Dari jumlah tersebut, mayoritas atau 166.245 jiwa (89,76%) penduduk di kota tersebut beragama Islam.

Tentu wajar penduduk kota Bontang yang mayoritas muslim patut bersyukur atas nikmat kemerdekaan tersebut. Indonesia merdeka bukan dengan pemberian tapi dengan pengorbanan harta, tetesan air mata dan tetesan darah para pejuang di negeri ini. Sudah sewajarnya umat Islam di kota Bontang menyambut peristiwa itu dengan aneka kegiatan yang berdampak positif bagi generasi muda bangsa ini.

Tapi ingat, bahwa kegiatan memeriahkan kemerdekaan tersebut bukan hanya aspek meriah, ceria dan kekeluargaan semata, juga aspek pendidikan dan moral harus diperhatikan.

Menurut penulis ada beberapa agenda kegiatan yang perlu diganti dan tidak perlu lagi dilakukan, karena menabrak rambu-rambu ketetapan Allah SWT, di antaranya:

1. Lomba Gendong Istri.

lomba dimulai ketika para istri harus berbalik badan, dengan memakai baju yang warnanya sama sehingga ditebak oleh para suami. Dari jarak agak jauh para suami berlari kencang untuk menjemput dan dilanjutkan menggendong istri. Sayangnya, banyak pula yang salah menggendong istri orang lain dan kehilangan istri karena digendong orang lain, membuat para suami yang kalah dalam lomba tersebut pun kebingungan. Terdengar suara sorak-sorakkan dan tertawa saat lomba itu berlangsung.

Sekilas terkesan menghibur, tapi lomba semacam ini bisa menimbulkan Ikhtilath yaitu perbuatan bermesraan seperti bersentuhan, dan berpelukan antara laki - laki dan perempuan yang bukan suami istri dengan kerelaan kedua belah pihak, di tempat terbuka.

Oleh:

Maghfirudin A.A

Mubalig Kota Bontang

Imam Bukhari meriwayatkan hadits dari Hamzah bin Abi Usaid Al-Anshari, dari bapaknya Radhiyallahu 'anhu :

"Bahwa dia mendengar Nabi Shallallahu 'alaihi wa sallam bersabda di saat beliau keluar dari masjid, sedangkan orang-orang laki-laki ikhthilath (bercampur-baur) dengan para wanita di jalan, maka Nabi Shallallahu 'alaihi wa sallam bersabda kepada para wanita: "Minggirlah kamu, karena sesungguhnya kamu tidak berhak berjalan di tengah jalan, kamu wajib berjalan di pinggir jalan." Maka para wanita merapat di tembok/dinding sampai bajunya terkait di tembok/dinding karena rapatnya."

Rasulullah Shallallahu 'alaihi wa sallam ketika melarang para wanita ikhthilath di jalan karena hal itu akan menyeret kepada fitnah (kemaksiatan; kesesatan), maka dalam lomba menggendong istri seperti penulis sebutkan di atas atau sejenis (terjadinya ikhthilath) adalah perkara maksiat yang haram karena bisa menimbulkan fitnah dan membangkitkan syahwat serta faktor pencetus perbuatan zina yang harus dihindari.

2. Sepak Bola atau Bola Voli Laki-Laki Memakai Baju Perempuan.

Walaupun ini terkesan untuk hiburan dan kesenangan tapi tidak boleh menabrak rambu-rambu yang sudah Allah SWT tetapkan. Permainan semacam ini adalah haram hukumnya. Karena terlihat dengan jelas laki-laki menyerupai perempuan (tasyabbuh bi an-nisaa) sebagaimana haram perempuan menyerupai laki-laki (tasyabbuh bi ar-rijal).

Dalilnya adalah hadits riwayat Ibnu Abbas ra. bahwasanya "Rasulullah saw telah melaknat para lelaki yang menyerupai para wanita dan (melaknat) para wanita yang menyerupai para lelaki." (la'ana Rasulullah saw al-mutasyabbihiina min ar-rijaal bi an-nisaa wa al-mutasyabbihaat min an-nisaa bi ar-rijaal). (HR Ahmad dalam Musnad Imam Ahmad Juz I hal. 227 & 339, dan HR al-Bukhari Shahih al-Bukhari

3. Hadiah Lomba dari Uang Iuran

Semua bentuk perlombaan dan pertandingan hukumnya boleh dalam Islam, selama tidak ada unsur taruhan dan perjudian. Ulama dari beberapa kalangan sudah menyepakati apabila uang pendaftaran secara sengaja diperuntukkan sebagai biaya hadiah, maka perlombaan tersebut diharamkan. Tetapi, apabila penyelenggara lomba tidak menggunakan uang pendaftaran peserta sebagai bagian dari biaya hadiah, melainkan diambilkan dari sumber lain, seperti sponsor, donatur, atau lainnya maka jenis perlombaan tersebut diperbolehkan.

Kita berharap kemeriahan dan ke syukuran penduduk kota ini berdampak baik kepada generasi muda kota Bontang.

Hal-hal sekiranya menabrak rambu-rambu Allah SWT mari kita tinggalkan. (*)

Resmi, Daftar Lengkap Calon Anggota DPRD Bontang Pemilu 2024

BONTANG – Komisi Pemilihan Umum (KPU) Kota Bontang telah resmi mengumumkan Daftar Calon Sementara (DCS) Anggota Dewan Perwakilan Rakyat Daerah (DPRD) Kota Bontang untuk Pemilihan Umum Tahun 2024 melalui pengumuman dengan nomor 1111/PL 01.4-Pu/6474/2023.

Pengumuman ini dilakukan sesuai dengan ketentuan Pasal 70 Peraturan KPU Nomor 10 Tahun 2023 tentang Pencalonan Anggota DPR, DPRD Provinsi, dan DPRD Kabupaten/Kota. Dalam pengumuman tersebut, KPU Kota Bontang juga menekankan persentase keterwakilan perempuan dalam DCS.

DAFTAR LENGKAP CALON ANGGOTA DPRD KOTA BONTANG

Masyarakat diberikan kesempatan untuk memberikan masukan dan tanggapan terhadap calon sementara yang tercantum dalam DCS dari tanggal 19 hingga 28 Agustus 2023. Adapun ketentuan dalam memberikan masukan dan tanggapan adalah:

1. Masukan dan tanggapan harus disampaikan secara tertulis terkait dengan pemenuhan persyaratan administrasi bakal calon anggota DPRD Kota Bontang.
2. Setiap masukan dan tanggapan harus disertai dengan bukti identitas diri serta bukti yang relevan.

Masyarakat dapat menyampaikan masukan dan tanggapan melalui beberapa saluran:

1. Situs web resmi informasi pemilu KPU di https://infopemilu.kpu.go.id/
2. Langsung datang ke Kantor KPU Kota Bontang yang beralamat di Jl. Awanglong No. 68, Kelurahan Bontang Baru, Kecamatan Bontang Utara, Kota Bontang.

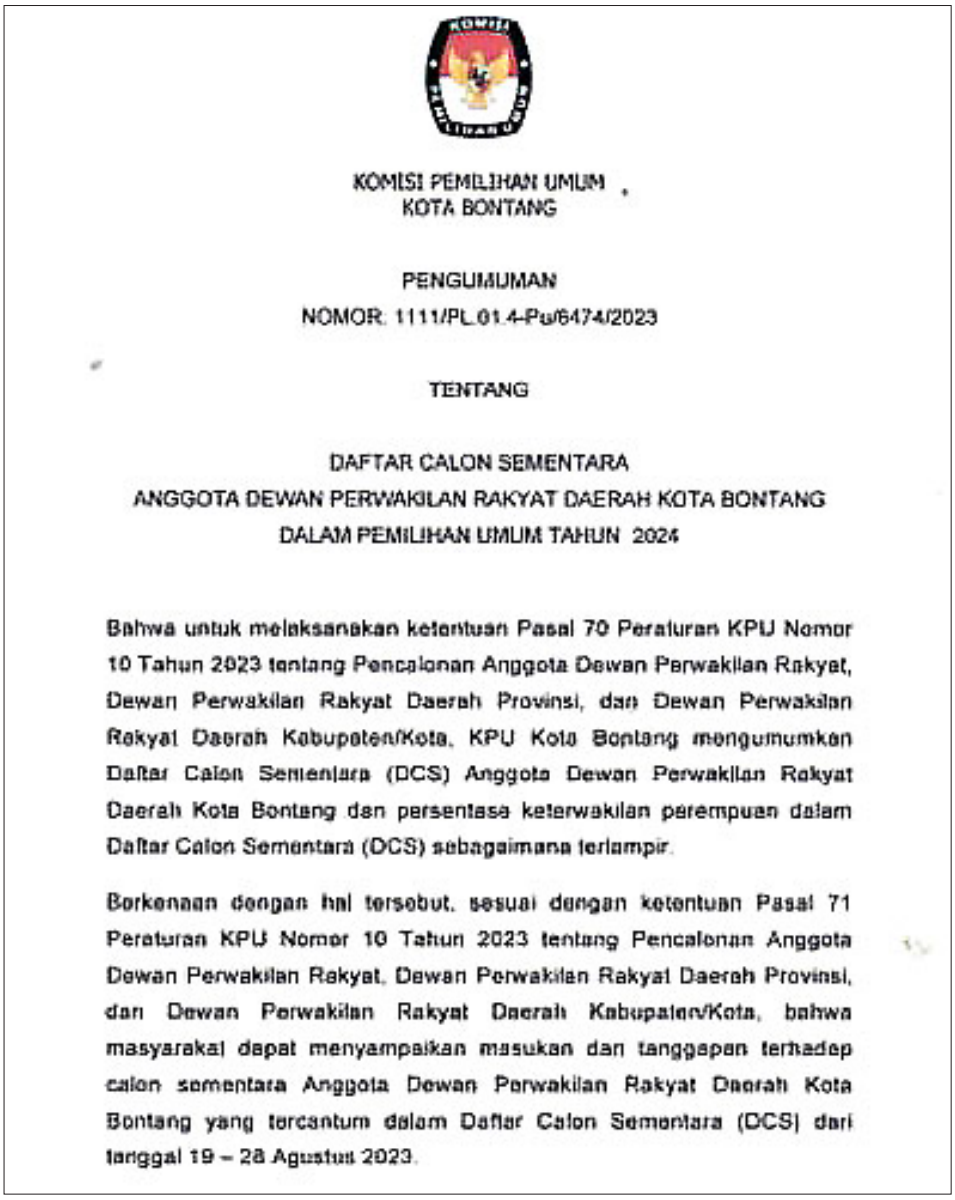

KOMISI PEMILIHAN UMUM
KOTA BONTANG

PENGUMUMAN
NOMOR: 1111/PL.01.4-Pu/6474/2023

TENTANG

DAFTAR CALON SEMENTARA
ANGGOTA DEWAN PERWAKILAN RAKYAT DAERAH KOTA BONTANG
DALAM PEMILIHAN UMUM TAHUN 2024

Bahwa untuk melaksanakan ketentuan Pasal 70 Peraturan KPU Nomor 10 Tahun 2023 tentang Pencalonan Anggota Dewan Perwakilan Rakyat, Dewan Perwakilan Rakyat Daerah Provinsi, dan Dewan Perwakilan Rakyat Daerah Kabupaten/Kota, KPU Kota Bontang mengumumkan Daftar Calon Sementara (DCS) Anggota Dewan Perwakilan Rakyat Daerah Kota Bontang dan persentase keterwakilan perempuan dalam Daftar Calon Sementara (DCS) sebagaimana terlampir.

Berkenaan dengan hal tersebut, sesuai dengan ketentuan Pasal 71 Peraturan KPU Nomor 10 Tahun 2023 tentang Pencalonan Anggota Dewan Perwakilan Rakyat, Dewan Perwakilan Rakyat Daerah Provinsi, dan Dewan Perwakilan Rakyat Daerah Kabupaten/Kota, bahwa masyarakat dapat menyampaikan masukan dan tanggapan terhadap calon sementara Anggota Dewan Perwakilan Rakyat Daerah Kota Bontang yang tercantum dalam Daftar Calon Sementara (DCS) dari tanggal 19 – 28 Agustus 2023.

3. Melalui surel di alamat: pubontang@gmail.com

"Pengumuman ini dikeluarkan sebagai bentuk transparansi dan partisipasi aktif masyarakat dalam proses demokrasi. KPU Bontang mengajak seluruh masyarakat untuk turut serta memberikan masukan dan tanggapan. Untuk informasi lebih lanjut, masyarakat dapat menghubungi helpdesk pencalonan KPU Kota Bontang," tutur Erwin, Ketua KPU Kota Bontang. (RB)

Ketiga pelaku sudah dia-mankan di Mako Polres Bontang.

Jaringan Pengedar Ganja Dibongkar, Tiga Pelaku Ditangkap Dalam Semalam

BONTANG – Jaringan peredaran ganja di Bontang berhasil diungkap satresnarkoba Polres Bontang. tiga orang pelaku berhasil dibekuk dalam waktu semalam.

Mengutip dari situs Polresbontang.com, Kapolres Bontang AKBP Yusep Dwi Prastiya melalui Kasat Resnarkoba Iptu M Yazid menjelaskan, ketiga pelaku memiliki peranan masing-masing. Dari pengedar sampai kurir.

Pelaku pertama yang berhasil ditangkap berinsial ED 42 tahun warga Kanaan, Bontang Barat. Tersangka ditangkap pada Jumat (18/8/2023) pukul 21.30 Wita. Dia menyembunyikan ganja di dalam kotak semir rambut dan saku jaketnya.

"Sempat dilempar ke kantor Kejaksaan Negeri, tapi berhasil ditemukan, totalnya 52,21 gram ganja," kata Yazid.

Di hari yang sama, tepatnya pukul 22.00 Wita, polisi juga menangkap seorang pria berinisial JC berusia 50 tahun, Warga Kelurahan Belimbing, Bontang Barat, di sebuah warung di Jalan Awang Long, Bontang Utara.

Polisi pun mengamankan 1 bungkus plastik berisi ganja seberat 14,65 gram dan sabu seberat 0,44 gram yang disimpan di dalam mobil jenis Toyota Fortuner berwarna putih.

Satu jam kemudian, Satresnarkoba Polres Bontang kembali menangkap MH pria 29 tahun Warga Loktuan, Bontang Utara di rumahnya.

MH ditangkap di Jalan Cipto Mangunkusumo, bersama dua plastik ganja seberat 164,27 gram, ponsel, dan sepeda motor.

"Dia ini berperan sebagai kurir, dia yang mengambil ganjanya di Samarinda," ujarnya.

Kini ketiganya ditahan di Mapolres Bontang. Mereka dijerat pasal 114 ayat 1 atau pasal 111 ayat 1 undang undang RI nomor 35 tahun 2009 tentang Narkotika.

Kini ketiganya mendekam di penjara dan terancam hukuman maksimal 12 tahun kurungan.

"Baru kami tangkap, masih kami dalami. Apakah mereka juga sekaligus pengguna, masih akan kami dalami tadi baru pemeriksaan awal," tutupnya.

Editor: Yusva Alam

KORAN **DIGITAL**

radar. MEDIA

RADAR **BERAU** .COM

AKTUAL & TERPERCAYA

EDISI SENIN
21 AGT 2023

KENALKAN PERSENJATAAN LEWAT FESTIVAL ALUTSISTA

PROYEK LANJUTAN PENINGKATAN DRAINASE KAWASAN JALAN DIPONEGORO CAPAI RP 28,9 M

Jajaran Forkopimda Berau berfoto bersama Alutsista pertahanan dan keamanan, di Lapangan Pemuda Tanjung Redeb.

KENALKAN PERSENJATAAN PADA MASYARAKAT LEWAT FESTIVAL ALUTSISTA

TANJUNG REDEB - Pameran Alat Utama Sistem Senjata (Alutsista) TNI maupun Polri digelar dalam rangka memeriahkan peringatan HUT ke-78 tahun Kemerdekaan RI, di Lapangan Pemuda Tanjung Redeb selama dua hari, sejak 19-20 Agustus 2023.

Jajaran Kodim 09/02 Berau menggandeng Polres Berau untuk menyukseskan festival tersebut. Ada enam stan yang memamerkan Alutsista, mulai dari milik Kodim 09/02 Berau itu sendiri, Polres Berau, Batalyon Armed 18/komposit, Skadron 13/serbu, Polisi Militer dan Brimob.

Bupati Berau Sri Juniarsih meminta, kepada segenap aparat TNI dan Polri di Kabupaten Berau agar terus bersemangat dalam menjaga keutuhan NKRI sembari mengayomi dan melindungi masyarakat. Diakuinya bangsa Indonesia telah menjadi bangsa yang disegani di dunia karena kekuatan prajurit dan alutsistanya.

"Festival ini merupakan wahana edukasi bagi masyarakat untuk dapat melihat langsung beragam jenis alutsista yang dimiliki TNI-Polri di Kabupaten Berau," katanya.

Ia berharap ajan tumbuh jiwa-jiwa patriotik dalam diri masyarakat untuk semakin mencintai negeri ini. Kemudian, akan tumbuh rasa nasionalisme yang menghasilkan semangat untuk memberikan kontribusi terbaik pada pembangunan daerah. TNI/Polri bukanlah musuh atau pihak yang harus ditakuti masyarakat, melainkan pengayom dan mitra bagi masyarakat sesuai dengan tugas dan fungsinya.

"Kita pun patut bersyukur, bahwasanya Kabupaten Berau adalah wilayah yang kondusif. Semua potensi konflik, Alhamdulillah mampu dicegah dan ditanggulangi dengan baik," ungkapnya.

Secara khusus, Sri memberikan apresiasi kepada Komandan Kodim 0902 Berau, Kepala Kepolisian Resor Berau, Skadron 13/Serbu, Komandan Batalyon Armed 18/Buritkang, Komandan Kompi Brimob Berau, dan Komandan Sub Detasemen Polisi Militer VI 1-2/Berau beserta segenap prajurit yang selama ini telah bekerja keras menjalankan tugas dan fungsinya sebagai aparatur keamanan daerah di Bumi Batiwakkal tercinta.

Sementara, Komandan Kodim 0902 Berau, Letnal Kolonel INF Dony Fatra menyampaikan, masih dalam rangka menyemarakkan HUT ke-78 tahun Kemerdekaan RI, festival Alutsista pertahanan keamanan digelar di Berau. Tujuannya untuk mengedukasi masyarakat dengan adanya Alutsista pertahanan keamanan merupakan salah satu yang dapat menciptakan situasi yang kondusif.

"Harapannya masyarakat dapat lebih mengenal dan lebih dekat baik dengan TNI maupun Polri," ucapnya.

"Seperti yang disampaikan Bupati Berau, bahwa kami siap mencari solusi atas permasalahan yang ada di tengah masyarakat Berau ini," tandasnya. **(mnz)**

Pekerjaan lanjutan peningkatan kawasan Jalan Diponegoro dan sekitarnya.

PROYEK LANJUTAN PENINGKATAN DRAINASE KAWASAN JALAN DIPONEGORO CAPAI RP 28,9 M

TANJUNG REDEB - Lanjutan peningkatan drainase kawasan Jalan Diponegoro dan sekitarnya yang memakan anggaran sebanyak Rp 28,9 miliar. Proyek yang ditarget rampung pada akhir November 2023 mendatang, namun progresnya hingga saat ini belum mencapai 50 persen.

Pejabat Pembuat Komitmen (PPK) Peningkatan Kawasan Drainase Jalan Diponegoro DPUPR Berau, Muhammad Syahdan Shah menuturkan, peningkatan drainase tersebut dilakukan untuk mengatasi genangan air yang terjadi di beberapa titik di Kecamatan Tanjung Redeb. Seperti di Gang Karomah Jalan Haji Isa III yang sempat tergenang air ketika hujan turun dengan intensitas tinggi.

Adapun panjang penanganan di Jalan Diponegoro tersebut yakni 980 meter. Mulai dari simpang tiga Jalan Diponegoro-Jalan Gunung Panjang hingga Jalan Karang Mulyo. Dikerjakan selama 189 hari atau 6 bulan, sejak 31 Mei 2023 lalu.

"Excavator juga sudah diturunkan semua di tiga titik yang menjadi fokus kami. Yakni Jalan Haji Isa, Murjani dan ujung Karang Mulyo. Di Karang Mulyo sepanjang 300 meter, dengan ukuran 3,5 meter x 2,5 meter," terangnya Minggu (20/8/2023).

Kegiatan ini sendiri nantinya akan memaksimalkan jaringan pembuangan air atau drainase primer yang terletak disepanjang Jalan Diponegoro hingga Karang Mulyo. Sedangkan saluran pembuangan yang berada di Jalan Haji Isa III dan Jalan Murjani II merupakan saluran pembuangan sekunder.

"Pembangunan ini untuk menangani genangan sebagaimana diketahui, misalnya di Gang Karomah itu selalu tergenang jika waktu-waktu tertentu selama dua tahun terakhir," jelasnya.

Sehingga, ketika titik-titik genangan yang disebabkan debit air yang tinggi bisa mengalir melalui saluran primer dan tidak tergenang. Dari pembuangan sekunder di Haji Isa 3 dibuang ke pembuangan primer di Diponegoro. Pihaknya akan memperbesar dimensinya sehingga bisa menampung tumpahan tersebut.

Pekerjaan ini di tiga titik berdekatan pada satu proyek, yang nantinya selain memperbesar dimensi drainase juga akan ditutup untuk penataan wilayah juga.

"Fokus utama gorong-gorong karena dimensi yang ada saat ini dinilai kecil untuk meneruskan air," ujarnya.

Hal ini juga kata Syahdan dikatakan sesuai dengan masterplan saat ini. Apalagi, sebagian wilayah di lokasi masih belum dilakukan pembangunan. Sehingga wilayah resapan masih besar, namun ketika pembangunan telah masif maka wilayah resapan akan semakin berkurang.

"Apalagi itu wilayah perkotaan sudah pasti nanti akan ada pembangunan artinya debit akan semakin tinggi. Nantinya sistem drainase tertutup juga, sekaligus penataan kawasan jalan," jelasnya.

Pembuangan sendiri terbagi dua ke Jalan Diponegoro dan Jalan Teuku Umar. Nantinya diharapkan larinya pembuangan akan ke Jalan Diponegoro untuk sebagian besar. Sebab di Jalan Teuku Umar sudah padat. **(mnz)**

RADAR BERAU .COM
AKTUAL & TERPERCAYA

PAKSA MANTAN PACAR BERHUBUNGAN, PAMAN KORBAN LAPORKAN PELAKU KE POLSEK GUNUNG TABUR

TANJUNG REDEB - Unit Reserse Kriminal (Reskrim) Polsek Gunung Tabur mengamankan seorang pria yang diduga terlibat dalam kasus pencabulan atau persetubuhan terhadap anak, pada Sabtu (19/8/2023).

Kapolsek Gunung Tabur AKP Amin Maulani, mengatakan, berdasarkan laporan, korban mengaku kejadian terakhir kali terjadi pada hari Kamis, 17 Agustus lalu sekitar pukul 21.00 Wita. Tempat kejadian terakhir berlokasi di sekitaran Kecamatan Gunung Tabur.

"Pelaku berinisial AD, usia 22 tahun, diduga melakukan tindakan pencabulan atau persetubuhan terhadap korban. Korban adalah seorang pelajar berusia 17 tahun. Peristiwa tersebut dilaporkan oleh paman korban pada tanggal 19 Agustus 2023," ungkap Kapolsek Gunung Tabur AKP Amin Maulani.

Unit Reskrim berhasil mengamankan sejumlah barang bukti yang terkait dengan kasus ini, termasuk barang-barang yang diduga digunakan oleh pelaku dan korban pada saat kejadian.

Dalam laporan tersebut, pelapor, mengungkapkan kronologis peristiwa yang terjadi. Pada awalnya, pelapor dan korban mengenal pelaku dan memiliki hubungan berpacaran. Namun, hubungan tersebut akhirnya putus, namun masih berlanjut dalam komunikasi.

Pada Maret 2022, pelaku diduga memaksa korban untuk melakukan tindakan persetubuhan di rumah nenek pelaku. Peristiwa serupa dilaporkan terjadi hingga bulan Juli 2023. Pada tanggal 17 Agustus 2023, korban diduga di bawa pelaku ke sebuah tempat di Kecamatan Gunung Tabur, tempat tindakan persetubuhan kembali terjadi. Pada tanggal 19 Agustus 2023, korban dan pelaku terlibat dalam peristiwa serupa, namun ditemukan oleh paman korban.

Pelaku saat ini telah diamankan oleh Unit Reskrim Polsek Gunung Tabur untuk menjalani proses hukum lebih lanjut sesuai dengan ketentuan yang berlaku. Dalam kasus ini, pihak berwajib akan mengumpulkan bukti dan keterangan yang diperlukan untuk mengungkap kebenaran serta memberikan keadilan bagi korban. **(hms pol/dez)**

KORAN **DIGITAL**

radar. MEDIA

RADAR **BALIKPAPAN** .COM

AKTUAL & TERPERCAYA

EDISI SENIN
21 AGT 2023

KAPOLRESTA BALIKPAPAN LUNCURKAN

KAMPUNG BEBAS NARKOBA DI GUNUNG BUGIS

BALIKPAPAN SHORINJI KEMPO FESTIVAL 2023, TARIK MINAT ATLET BARU UNTUK DBON

RADAR BALIKPAPAN .COM
AKTUAL & TERPERCAYA

Suasana kegiatan peluncuran Kampung Bebas Narkoba di Gunung Bugis, Baru Ulu, Balikpapan Barat.

CIPTAKAN ZERO NARKOBA, KAPOLRESTA BALIKPAPAN LUNCURKAN KAMPUNG BEBAS NARKOBA DI GUNUNG BUGIS

BALIKPAPAN - Kapolresta Balikpapan, Kombes Pol Anton Firmanto meluncurkan Kampung Bebas Narkoba di kawasan Gunung Bugis tepatnya di RT 35, RT 36, RT 37, RT 40, RT 05, RT 38, dan RT 10 Kelurahan Baru Ulu, Balikpapan Barat, Minggu (20/8/2023).

Dalam kegiatan ini turut melibatkan Badan Narkotika Nasional Kota (BNNK) Balikpapan, Pemerintah Kota Balikpapan, dan stakeholder terkait dalam rangka membebaskan masyarakat dari bahaya narkoba.

Kapolresta Balikpapan, Kombes Pol Anton Firmanto mengatakan, dalam kurun waktu Januari hingga Agustus 2023 ini Polresta Balikpapan telah mengungkap 203 kasus narkoba dengan jumlah tersangka 242 orang. Dan sebagian besar kasus tersebut terjadi di wilayah Balikpapan Barat, khususnya di daerah Gunung Bugis.

"Untuk itu, pada hari ini kita coba luncurkan kegiatan Kampung Bebas Narkoba di wilayah Gunung Bugis ini dengan harapan ke depan kita bisa zero-kan peredaran narkoba di wilayah ini," ujarnya.

Pada giat peresmian tersebut, juga dilakukan deklarasi oleh seluruh masyarakat Kelurahan Baru Ulu untuk turut serta membersihkan wilayahnya dari narkoba.

Masyarakat yang melihat ada kegiatan yang mencurigakan terkait narkoba dapat melaporkan ke hotline di nomor Kapolresta Balikpapan 085820009110, Kapolsek Balikpapan Barat 081347629868, atau Kasatresnarkoba Polresta Balikpapan 081348907520.

Kapolresta Balikpapan berharap dengan adanya kampung bebas narkoba di Kelurahan Baru Ulu ini, dapat menjadi contoh bagi wilayah lain di Kota Balikpapan untuk turut serta memerangi narkoba.

"Kita ingin Balikpapan menjadi kota yang bersih dari narkoba. Dengan adanya kampung bebas narkoba ini, kita berharap dapat menjadi contoh bagi wilayah lain untuk turut serta memerangi narkoba," jelasnya.

Setelah peluncuran Kampung Bebas Narkoba, kegiatan kemudian ditutup dengan jalan sehat yang melibatkan masyarakat setempat.

"Dengan kerja sama yang baik dari semua pihak, diharapkan wilayah Gunung Bugis dapat menjadi kampung bebas narkoba," tutup Anton. **(bom)**

Pemusatan Latihan STQH Kaltim: Persiapan Menuju Prestasi di Tingkat Nasional

PESERTA STQH KALTIM JALANI PEMUSATAN LATIHAN JELANG STQH NASIONAL KE-27 DI JAMBI

BALIKPAPAN - Menjelang pelaksanaan Seleksi Tilawatil Qur'an dan Hadist (STQH) Tingkat Nasional ke-27 yang akan diselenggarakan di Jambi, Lembaga Pengembangan Tilawatil Qur'an (LPTQ) Kaltim menggelar Training Center atau pemusatan latihan di UPT Asrama Haji, Balikpapan.

Pelatihan yang berlangsung selama lima hari, dari tanggal 17 hingga 22 Agustus 2023, diikuti 22 peserta yang akan bertanding dalam 11 golongan lomba pada STQH Nasional ke-27.

Event nasional tersebut akan berlangsung dari tanggal 27 Oktober hingga 4 November mendatang.

Elbadiansyah, Ketua Panitia Penyelenggara, menggungkapkan bahwa pelatihan ini bertujuan untuk mempersiapkan peserta agar dapat tampil optimal di ajang nasional.

Sementara Sri Wahyuni, selaku koordinator pelatih, menambahkan bahwa pelatihan ini diberikan oleh 8 pelatih lokal yang memiliki kualifikasi nasional dan 4 pelatih nasional dari luar provinsi. Beberapa pelatih memberikan materi secara langsung, sementara yang lain melalui metode daring.

Dalam pembukaan pelatihan, Abdul Kholiq, Kakanwil Kementerian Agama Provinsi Kaltim, menekankan pentingnya peserta mematuhi aturan yang diberikan oleh panitia. Hal ini diharapkan dapat memaksimalkan hasil pelatihan sehingga peserta dapat meraih prestasi terbaik.

Pada hari kedua pelatihan, seluruh panitia dan pelatih menekankan pentingnya disiplin dalam meraih prestasi. Jauhar Efendi, sebagai Wakil Penanggungjawab kegiatan Training Center, juga menyoroti pentingnya mental juara bagi para peserta.

Jauhar, yang juga menjabat sebagai Wakil Ketua III LPTQ Kaltim, menegaskan, bahwa tidak ada prestasi yang bisa diraih dengan cara santai. "Prestasi harus diraih dengan kerja keras, disiplin, dan terukur," tegasnya.

Dengan pelatihan intensif ini, diharapkan para peserta STQH Kaltim dapat tampil maksimal dan meraih prestasi terbaik di ajang nasional yang akan datang. **(MJE)**

RADAR BALIKPAPAN .COM
AKTUAL & TERPERCAYA

Simulasi penanggulangan keadaan darurat (PKD) di Bandara SAMS Sepinggan Balikpapan.

PENDUKUNG IKN, BANDARA SAMS SEPINGGAN AKAN LATIHAM PKD SKALA BESAR

BALIKPAPAN – PT Angkasa Pura I cabang Bandar Udara Internasional Sultan Aji Muhammad Sulaiman (SAMS) Sepinggan Balikpapan akan menggelar Latihan Penanggulangan Keadaan Darurat (PKD) ke-111 pada tanggal 24 Agustsus 2023 mendatang.

Kegiatan Penanggulangan Keadaan Darurat (PKD) ini nantinya akan terbagi menjadi 3 latihan yaitu Aircraft Accident Exercise, Security Exercise dan Fire Building Exercise dihari yang sama.

General Manager Bandara SAMS Sepinggan Balikpapan, Ahmad Syaugi Shahab mengatakan, bahwa Latihan Penanggulangan Keadaan Darurat di Bandara SAMS Sepinggan akan dilaksanakan dalam skala besar dan melibatkan banyak instansi terkait salah satunya kegiatan Aircraft Accident Exercise.

"Saat latihan tersebut akan ada pemberitahuan kepada pengguna jasa, bahwa ada latihan berlangsung. Kami menghimbau kepada masyarakat jangan khawatir dan panik dengan adanya latihan ini," ujarnya, Minggu (20/8/2023).

Lebih lanjut Ahmad Syaugi Shahab menjelaskan, nantinya juga akan ada latihan penanggulangan demonstrasi dan teroris di mall area kedatangan serta latihan penanggulangan kebakaran di lantai 3 di barat loby keberangkatan.

"Latihan lenanggulangan keadaan darurat ini melatih kesiapan Bandara SAMS Sepinggan sebagai Bandara pendukung Ibu Kota Nusantara (IKN) dalam koordinasi, komunikasi dan komando dengan berbagai instasi terkait untuk selalu siap dalam menghadapi kondisi darurat di Bandar Udara, baik secara sumber daya manusia maupun fasilitas," jelasnya.

Dalam latihan penanggulangan keadaan darurat kali ini melibatkan sedikitnya 650 personil gabungan dari PT Angkasa Pura I, TNI Angkatan Udara Dhomber , Otoritas Bandara Wilayah VII, Basarnas Kota Balikpapan, Brimob Polda Kaltim, Polres Balikpapan, Polsek Kawasan Bandara, Koramil 0905/03 Balikpapan, Perum LPPNPI Cabang Balikpapan, dan Rumah sakit setempat. **(Bom)**

Senpai Shorijin Kempo saat mempragakan seni bela diri asal Jepang di salah satu mal di Kota Balikpapan, Minggu (20/8).

BALIKPAPAN SHORINJI KEMPO FESTIVAL 2023, TARIK MINAT ATLET BARU UNTUK DBON

Balikpapan - Puluhan praktisi dan atlet Shorinji Kempo memadati salah satu mal di Kota Balikpapan, pada Minggu (2/8/2023) siang. Mereka berkumpul untuk kembali menggelorakan olahraga kempo ini kepada masyarakat Kota Beriman.

Ketua Pelaksana Balikpapan Shorinji Kempo Festival 2023, Reni Octavia mengatakan, tujuan diadakannya giat ini adalah untuk sosialisasi tentang bela diri kempo.

"Yang kedua kami juga mencari bibit atlet sesuai dengan sosialisasi Kemenpora sebelumnya bahwa dari Kemenpora ada DBON (Desain Besar Olahraga Nasional) dimana mereka mencari bibit atlet sampai kedaerah daerah," ujarnya.

Lebih lanjut Reni Octavia menjelaskan, Shorinji Kempo sempat familiar di Kota Balikpapan. Namun, seiringnya waktu ketenaran nama olahraga ini mulai surut. Dan kini pihaknya ingin kembali dikenal oleh masyarakat luas.

"Dan kita juga kan bertepatan dengan 17 Agustus, jadi kita menyemarakan 17-an kali ini dengan Balikpapan Shorinji Kempo Festival 2023 ini," jelasnya.

Dalam Balikpapan Shorinji Kempo Festival 2023 ini sejumlah peragaan di contohkan oleh pelatih atau senpai hingga murid-murid yang berusia anak-anak dan remaja. Bahkan dalam demo-nya juga di peragakan seni bela diri seorang wanita yang di ganggu oleh seorang preman. Dan berbekal bela diri ini sang wanita tersbut aman dari gangguan sang preman.

"Alhamdulilah, animo masyarakat cukup bagus ya. Karena sebelumnya, sebelum marak olahraga beladiri yang lain, itu Shorijin Kempo termasuk bela diri tertua di Balikpapan dan menjadi olahraga wajib orang-orang Pertamina dijaman dulu," tambahnya.

Dalam bela diri Shorijin Kempo bukan hanya mengajarkan beladiri saja, tetapi juga di ajarkan adab, kasih sayang dan tanggungjawab. "Jadi bukan cuma bela diri aja gitu kan, tapi juga mengajarkan manner maksudnya adab gitu ya. Dari semboyannya kan, kekuatan tanpa kasih sayang adalah kelemahan, kasih sayang tanpa kekuatan adalah kezaliman," ujar Reni lagi.

Bagi masyarakat yang ingin bergabung pada seni bela diri Shorijin Kempo ini harus berusia minimal 7 tahun dan maksimal tidak terbatas, sehat jasmani dan rohani. **(Bom)**

KORAN **DIGITAL**

radar. MEDIA

RADAR PASER .COM

AKTUAL & TERPERCAYA

EDISI SENIN
21 AGT 2023

PETUGAS GELEDAH HUNIAN WBP HINGGA TES URINE

PENDAPATAN PASER 2024 MASIH BERGANTUNG SEKTOR TAMBANG

RADAR PASER .COM
AKTUAL & TERPERCAYA

Bupati Paser, Fahmi Fadli

PENDAPATAN PASER 2024 MASIH BERGANTUNG SEKTOR TAMBANG

PASER - Pemerintah Kabupaten (Pemkab) Paser memastikan, Anggaran Pendapatan dan Belanja Daerah (APBD) Kabupaten Paser 2024 mengalami peningkatan. Peningkatan itu diprediksi terjadi berdasarkan pendapatan yang nantinya diterima oleh daerah.

Hal itu disampaikan Bupati Paser, Fahmi Fadli, pasca penandatanganan nota kesepakatan dengan Dewan Perwakilan Rakyat Daerah (DPRD) Kabupaten Paser atas rancangan KUA-PPAS APBD Kabupaten Paser 2024.

"Anggaran Pemerintah Kabupaten Paser untuk tahun 2024 meningkat, tidak mengalami penurunan," tegas Fahmi.

Adapun pendapatan yang nantinya diterima itu, di antaranya bersumber dari kucuran Pemerintah Pusat dan Pemerintah Provinsi (Pemprov) Kaltim. Selain itu adapula dari Pendapatan Asli Daerah (PAD).

Kendati begitu, Fahmi mengakui, pendapatan yang meningkat tersebut masih didominasi dari sektor pertembangan. Namun, ia juga mengklaim terus mengupayakan agar menerima pendapatan dari sektor lainnya.

"Peningkatan masih didominasi oleh sektor pertambangan batu bara, sementara ini juga masih menggali potensi di sektor lainnya," jelasnya.

Untuk diketahui, Pemkab Paser dalam setiap tahun mengandalkan sektor pertambangan khususnya batu bara sebagai pendapatan yang diterima berkisar 70 persen. Hal ini berpotensi memperlancar pembangunan daerah yang terbilang masih perlu penanganan serius.

Padahal setiap tahun pula Pemkab Paser menggaungkan fokus pada pembangunan industri pengolahan berbasis pertanian untuk meningkatkan perekonomian masyarakat guna melepas ketergantungan perekonomian daerah yang bertumpu pada sektor pertambangan.

"Sektor pertambangan tidak bisa diandalkan secara terus menerus karena ketersediannya yang terbatas," ucap Bupati Paser, Fahmi Fadli saat menyampaikan pidato Musrenbang RKPD Tahun 2023 di Pendopo Bupati Paser, Kamis (31/3/2022) lalu.

Pengalihan dari sektor pertambangan ke industri pengolahan pertanian diakuinya terdapat berbagai persoalan di antaranya pengembangan kewirausahaan yang rendah serta pangsa pasar yang belum terbentuk. **(bs)**

Kebakaran Pertamini di Desa Tanah Periuk beberapa waktu lalu.

DPRD Usul Kaji Aturan Usaha BBM Eceran Sistem Digital di Paser

PASER - Penjualan bahan bakar minyak (BBM) eceran dengan sistem digital bertajuk Pertamini yang kian menjamur di Kabupaten Paser, utamanya Kecamatan Tanah Grogot, kini jadi sorotan Dewan Perwakilan Rakyat Daerah (DPRD) Kabupaten Paser.

Pasalnya, belum lama ini kegiatan usaha migas milik masyarakat di Desa Tanah Periuk, Kecamatan Tanah Grogot, mengalami kebakaran. Insiden itu menghanguskan kios milik salah seorang pedagang, bahkan berdampak ke sebagian rumah sekitar, pada Kamis (17/8/2023) lalu.

Ketua Komisi 1 DPRD Kabupaten Paser, Hendrawan Putra menyebut, Pemerintah Kabupaten (Pemkab) Paser perlu menerapkan aturan mengenai distribusi BBM termasuk Elpiji yang kini masih belum ditegakkan.

"Hingga saat ini Kabupaten Paser belum menerapkan aturan mengenai pendistribusian BBM sehingga keberadaan Pertamini semakin menjamur," kata Hendrawan saat dihubungi, Minggu (20/8/2023).

Politisi Partai Demokrat itu menilai, pengaturan usaha migas perlu diterapkan sebagai bagian dari meminimalisir insiden serupa kedepannya. Setidaknya, para pelaku usaha memahami tentang keamanan termasuk pemahaman.

"Supaya bisa diminimalisir peristiwa serupa, dari aturan ini nanti juga bisa memberikan pemahaman bagi pelaku usaha agar bisa lebih mengutamakan keselamat pada usaha yang dijalankan," ungkapnya.

Hendrawan pun turut memastikan, bahwa usaha BBM eceran dengan sistem digital itu tidak memiliki izin. Resiko terjadinya musibah juga dinilai lebih berptensi tinggi dibanding eceran yang hanya menggunakan botol saja.

"Sekarang sudah semakin banyak. Belum diketahui izin usaha yang mereka gunakan, jika tidak memiliki izin maka keberadaannya juga sama dengan pengecer pada umumnya," sebutnya.

Ia berharap agar produk hukum guna mengatur keberadaan Pertamini di Kabupaten Paser bisa digodok secepatnya. Sembari hal itu berproses, ada pula keinginan agar izin dan legalitas penjualan BBM eceran untuk disikapi lebih dini mengantisipasi timbulnya masalah baru.

Sementara, terhadap perisitiwa kebarakan yang terjadi, pihaknya mengingin adanya kepastian hukum terhadap masalah tersebut. Untuk diketahui, kebarakan yang terjadi beberapa waktu lalu itu, mengalami kerugian hingga Rp 200 juta. **(bs)**

RADAR PASER .COM
AKTUAL & TERPERCAYA

Penggeledahan oleh 0wtugas di blok hunian WBP

PETUGAS GELEDAH HUNIAN WBP HINGGA TES URINE

PASER - Badan Narkotika Kabupaten (BNK) Paser bersama tim gabungan dari Kodim 0904/PSR dan Polres Paser secara tiba-tiba melangsungkan penggeledahan di hunian Warga Binaan Permasyarakatan (WBP) Rumah Tahanan Negara (Rutan) Kelas 2 B Tanah Grogot.

Penggeledahan itu dilangsungkan pada Jumat (18/8/2023). Dalam operasi tersebut, petugas menemukan sebuah kabel, paku, kaca, tali, pinset, jarum, amplas, dan gelas logam yang terkategori sebagai barang berpotensi menimbulkan gangguan keamanan dan ketertiban.

"Kegiatan penggeledahan kamar hunian warga binaan merupakan bentuk deteksi dini memastikan Rutan selalu dalam keadaan aman," kata Kepala Rutan (Karutan) Kelas 2 B Tanah Grogot, Bayu Muhammad, saat dihubungi, Minggu (20/8/2023).

Selain menggeledah barang-barang yang dilarang bagi WBP, petugas juga melakukan tes urine bagi WBP secara acak. Dari hasil tes urine tersebut, petugas tidak menemukan danya WBP yang terdeteksi mengkonsumi narkoba.

"Ini merupakan Instruksi langsung dari Presiden (Inpres) Nomor 2 Tahun 2020 tentang Rencana Aksi Nasional Pencegahan dan Pemberantasan Penyalahgunaan dan Peredaran Gelap Narkotika dan Prekursor Narkotika (P4GN)," sambungnya.

Kepada petugas dan aparat, Bayu berpesan agar melakukan kegiatan dengan penuh Integritas, bertanggung jawab dan tidak sekadar menggugurkan kewajiban. "Tidak kalah pentingnya harus bersikap humanis dalam melaksanakan razia kepada warga binaan," pintanya.

Ketua BNK Paser, sekaligus Wakil Bupati Paser, Syarifah Masitah Assegaf menyatakan, dalam mewujudkan P4GN, dibutuhkan keseriusan ekstra dari semua pihak. Dengan begitu pula diharapkan dapat menciptakan Kabupaten Paser yang bersih dari narkoba.

"Saya terus berupaya agar vertikalisasi BNK menjadi BNNK, jadi kami langsung melakukan penindakan, karena selama ini BNK Paser hanya bisa melakukan penyuluhan dan pendampingan," tutur Masitah. **(bs)**